

I.C “PAESI RETICI”



Piano dell'Offerta Formativa

Scuola dell'Infanzia

Estratto a.s. 2026/27



Sito www.icpaesiretici.edu.it

Scuola dell'Infanzia, Primaria e Secondaria di Primo Grado

Via Don Lucchinetti, 3 - 23100 Sondrio

e-mail: soic82000g@istruzione.it

PEC: soic82000g@pec.istruzione.it

FINALITÀ

“La PERSONA è posta al CENTRO dell’azione educativa in tutti i suoi aspetti: cognitivi, affettivi, relazionali, corporei, estetici, spirituali, religiosi. Le finalità della scuola vengono definite a partire dalla persona che apprende, con l’originalità del suo percorso individuale e aperture alla rete di relazioni che la legano alla famiglia e agli ambienti sociali.” (Indicazioni nazionali)

La nostra scuola vuole essere un contesto educativo capace di promuovere le finalità istituzionali; per questo individua i seguenti principi ispiratori dell’azione educativa:

- la maturazione dell’**identità** personale, per crescere globalmente sani e sicuri
- la conquista dell’**autonomia**, per maturare responsabilità e capacità di iniziativa
- la promozione della **cittadinanza**, per aprirsi al mondo in un’ottica propositiva e di inclusione
- lo sviluppo di **abilità** e **competenze**, l’acquisizione di **conoscenze** e di strumenti per leggere la realtà
- il rispetto della **continuità** tra i differenti ordini di scuola



ASPETTI COMUNI A TUTTE LE SEDI

- Solida base progettuale comune condivisa da tutti i docenti
- tempo scuola di 40 ore settimanali suddivise in 5 giornate
- compresenza di più insegnanti (almeno due ore al giorno) con organizzazione, ove possibile, di gruppi di lavoro omogenei per età
- laboratori/progetti di attività motoria, di manualità, di scoperta e ricerca d'ambiente, di approccio al libro, di intercultura, di potenziamento della comunicazione e dell'espressione corporea
- attività ludiche volte all'apprendimento della lingua italiana per i bambini extracomunitari
- nel mese di gennaio iniziativa "scuola aperta": presentazione ai genitori dell'offerta formativa della scuola
- nel periodo di fine maggio, inizio giugno, organizzazione dell'accoglienza dei genitori e dei bambini nuovi iscritti: è possibile, per i bambini iscritti all'anno scolastico successivo, esplorare l'ambiente scolastico
- all'inizio dell'anno scolastico, accoglienza graduale per i nuovi iscritti
- primi giochi informatici
- attività di continuità con le scuole primarie, volte all'inserimento graduale dei bambini che frequentano l'ultimo anno

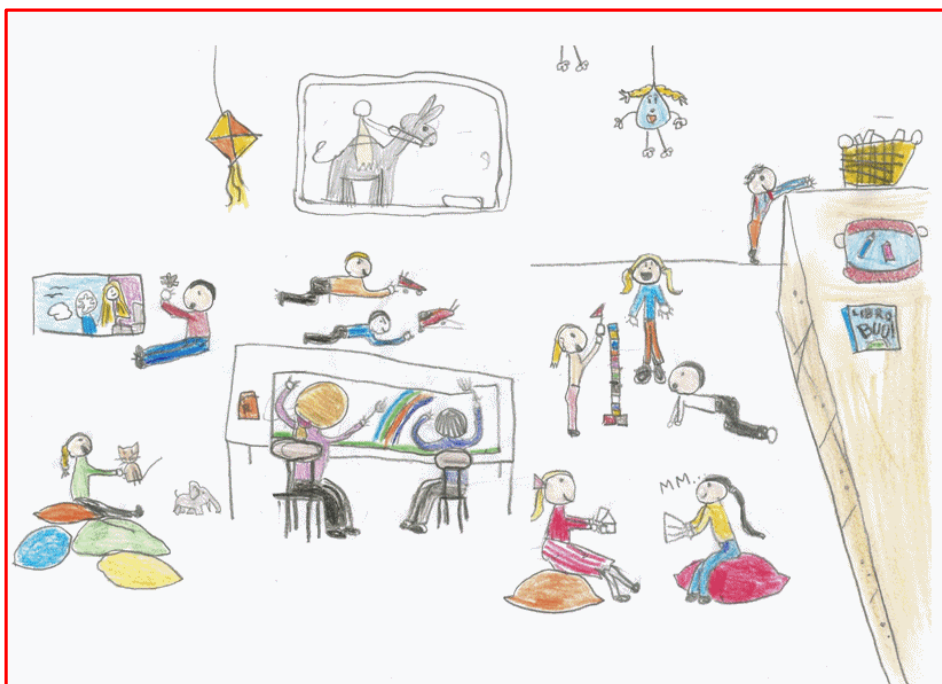

SCUOLA E FAMIGLIA

Il rapporto con le famiglie si fonda su stima e fiducia reciproche, nella convinzione che solo favorendo una partecipazione corretta in senso collaborativo, si possono aiutare i bambini nella loro crescita senza creare fratture e disorientamento che influiscono negativamente sullo stesso processo di apprendimento.

Si chiede alle famiglie:

- disponibilità ad uno scambio di conoscenze sul bambino
- valorizzazione della scuola in modo che il bambino ne avverta l'importanza
- collaborazione con la scuola per condividere valori educativi e il progetto formativo.

Da parte loro, i docenti s'impegnano:

- a valorizzare e rispettare l'esperienza familiare e personale del bambino
- a informare la famiglia sul percorso formativo, creare opportunità di collaborazione e di dialogo per sostenere e accompagnare ogni bambino nel processo di apprendimento



INFANZIA “B. MUNARI”

Via Don Lucchinetti, 3
tel. 0342/212528

Codice scuola: **SOAA82003E**



ORARI: dal lunedì al venerdì

entrata: 7.50 - 9.00

uscite intermedie: 11.55 -12.00; 13.30 –14.00

uscita: 15.30 - 16.00

TRASPORTO: il servizio è gratuito e serve le località di Mossini - S. Anna - Triasso.

MENSA: dalle 12.10 alle 13.00 nel refettorio

SPAZI ATTREZZATI: edificio ben soleggiato, collocato nel Parco Ovest di Sondrio; ampio cortile alberato con spazi variamente attrezzati per attività ludiche e ricreative. Salone dotato di LIM, dedicato all'accoglienza, al gioco di grande gruppo e alle attività motorie. Aule ampie e luminose.

PECULIARITÀ DEL PERCORSO FORMATIVO:

La scuola, intesa come sistema formativo integrato, promuove iniziative di raccordo con il territorio attivando percorsi di educazione ambientale con l'obiettivo di orientare i cittadini del futuro e le loro famiglie, al rispetto dell'ambiente e delle sue risorse. L'esplorazione dei Parchi, fonte di scoperta e di meraviglia, favorisce il rapporto diretto dei bambini con la natura, l'approccio multisensoriale, la libertà di movimento, la sperimentazione e la ricerca. Il valore delle differenze, della diversità e quindi dell'inclusione è assunto come aspetto educativo anche in prospettiva interculturale. Lo sviluppo unitario del bambino è favorito dai percorsi di continuità e di collaborazione con le famiglie, l'asilo nido e la scuola primaria Bruno Credaro.

PROGETTI E LABORATORI

- **Continuità** con la scuola primaria "Bruno Credaro" e il nido "La Coccinella"
- **Accoglienza/inserimento** per garantire il benessere del bambino; percorso mirato per i bambini di 3 anni
- **Integrazione** con iniziative volte a favorire la multiculturalità e la corresponsabilità educativa scuola-famiglie
- **Progetto di plesso "Abitia-Amo la terra"**: il progetto mira a far conoscere ai bambini la natura, il rispetto per l'ambiente e l'importanza di prendersi cura del pianeta attraverso attività che coinvolgono il movimento, l'esplorazione e la comprensione delle stagioni e del ciclo della vita.
- **Progetto L2**: avvicinamento dei bambini di 5 anni alla lingua inglese
- **Progetto "A scuola ... di buone pratiche di salute"**: realizza percorsi didattici al fine di educare i bambini al movimento e ad una sana alimentazione
- **Progetto Biblioteca**: sviluppa nei bambini il piacere della lettura
- **Progetto "Orto"**: al fine di favorire percorsi inclusivi che abbiano come strumento la semina

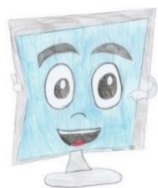

Visita la nostra pagina sul sito della scuola e guarda i nostri lavori

[Scuola dell'Infanzia "Bruno Munari"](#)

[Le nostre attività](#)

INFANZIA DI PONCHIERA

via Bettini 6 Ponchiera – Sondrio
tel. 0342/562260 cell. 340 6636375

Codice scuola: **SOAA82002D**



ORARI: dal lunedì al venerdì entrata: 8.15 / 9.30

uscite intermedie: 11.40- 11.50; 13.35/14.00

uscita: 16.00/16.30

TRASPORTO: il trasporto è gratuito per i residenti nelle frazioni di Colda e Arquino a pagamento per gli altri: partenza da Sondrio alle ore 8.10, con fermate in città, e rientro alle ore 16.40 circa.

MENSA: dalle 11.55 alle 12.30.

SPAZI ATTREZZATI: l'edificio, che ospita anche la scuola primaria, è dotato di un ampio giardino alberato posto a sud, ben delimitato da recinzione, con sabbionaia, casetta in legno, impianto di gioco con scivolo e un orto didattico. La scuola dispone di un'ampia aula e un salone, inoltre è disponibile la palestra attrezzata per l'attività motoria che viene condivisa con la scuola primaria.

PECULIARITÀ DEL PERCORSO FORMATIVO:

La scuola ha la caratteristica di offrire un ambiente sereno e familiare volto all'attenzione dei bisogni di ciascun bambino. Importante è la valorizzazione del territorio e la collaborazione tra enti e famiglie che consente una partecipazione attiva e costruttiva alla crescita del bambino e fa percepire il senso di appartenenza ad una comunità. La coltivazione dell'orto didattico, effettuata in questi anni scolastici, è uno strumento educativo valido per riscoprire il contatto stretto con la natura, la sensibilizzazione verso l'ambiente nel rispetto di ciò che ci sta intorno. Le proposte educativo-didattiche pongono attenzione all'esperienza del bambino, dove particolare risalto viene dato alla celebrazione di numerose ricorrenze annuali che permettono spunti di riflessione importanti in un raccordo passato-presente e a momenti festosi che consentono una gioiosa condivisione nell'ottica del consolidamento del gruppo sezione.

PROGETTI E LABORATORI:

- **Accoglienza** dei bambini nuovi iscritti
- **Progetto “Un libro per amico”** volto a favorire il piacere alla lettura tramite il prestito settimanale di libri della biblioteca scolastica
- **“Una storia in valigia”** laboratorio che si pone l'obiettivo di avvicinare i bambini al mondo della lettura, facilitando una realtà di aggregazione ad alto impatto emotivo.
- **“A scuola di salute e benessere”** attività inerenti il movimento, l'alimentazione, la sicurezza e l'educazione civica.
- **“Introduzione alla lingua inglese”** progetto che si svolge tramite la proposta di storie, drammatizzazioni, canzoni e attività varie che coinvolgono attivamente il bambino alla scoperta della nuova lingua.
- **“Ortolandia”** per avvicinare il bambino alla natura attraverso la realizzazione di un orto didattico, la cura e la raccolta dei prodotti
- **Continuità** progetto finalizzato alla conoscenza della realtà scolastica della scuola primaria e delle future figure di riferimento, rivolto ai bambini dell'ultimo anno della scuola dell'infanzia
- **“Psicomotricità”** progetto condotto da esperto esterno con il fine di permettere al bambino di esprimere la propria individualità e le proprie emozioni all'interno del gruppo in un contesto ludico e di movimento.
- **Progetto “Tiro con L'arco”** viene svolto con la collaborazione dei volontari del gruppo Arcieri di Ponchiera. Il progetto viene proposto come attività legata al territorio, in un'ottica di conoscenza del proprio paese e valorizzazione delle risorse e potenzialità del luogo.
- **Progetto “Lupi selvatici o cani domestici”** si compone di due incontri teorici/ pratici e un'uscita sul territorio, esperienze che verranno effettuate da specialisti esterni in compresenza con le insegnanti.
- **Insegnamento Religione Cattolica**



Visita la nostra pagina sul sito della scuola e guarda i nostri lavori

[Scuola dell'Infanzia di Ponchiera](#)

[Le nostre attività](#)

SCUOLA DELL'INFANZIA di CHIESA IN VALMALENCO

Via Curlo, 9 – Chiesa In Valmalenco
Tel. 0342452122

Codice scuola: **SOAA82004G**



ORARI: dal lunedì al venerdì

Entrata: 7.45/9.30

Uscita intermedia: 11.45/12.00 - 13.30/14.00

Uscita: 15.30/16.00

TRASPORTO: servizio pulmino a disposizione delle famiglie con fermate nel paese di Chiesa in Valmalenco a seconda delle abitazioni e delle esigenze dei bambini.

MENSA: interna alla scuola con cuoca, dalle 12.15 alle 13.30.

Il servizio prevede l'acquisto, da parte delle famiglie, di ticket pasto presso gli uffici comunali, che vengono consegnati giornalmente e solamente se il bambino è presente al personale della scuola.

SPAZI ATTREZZATI: scuola dislocata su tre livelli, dispone di 3 aule, un ampio salone attrezzato per permettere lo sviluppo di molteplici e diversificati giochi e la mensa al piano terra con annessa la cucina. All'esterno si trova un ampio giardino, dislocato tra zone soleggiate e altre di ombra, attrezzato per il gioco liber.

PECULIARITÀ DEL PERCORSO FORMATIVO:

Le proposte educativo-didattiche che vengono offerte ai bambini sono volte alla conoscenza del territorio circostante e della realtà della quale fanno esperienza. Il contatto diretto con la natura e la possibilità di sperimentarla in prima persona sono da guida per le molteplici attività che si propongono e svolgono. Il fare concreto e diretto è motore dell'esperienza dal quale far scaturire ipotesi di lavoro da parte sia dei bambini che delle insegnanti.

PROGETTI E LABORATORI:

- “A piccoli passi” progetto accoglienza per i bambini nuovi iscritti e per il ritrovo di chi ha già frequentato
- “Una valigia di libri”, progetto attuato in collaborazione con la biblioteca comunale, prevede attività di letture animate e laboratori ad esse inerenti.
- “English funland”, percorso ludico di avvicinamento alla lingua inglese.
- “A scuola in salute”, progetto annuale che fa da sfondo alla maggior parte delle attività che quotidianamente vengono proposte. I bambini faranno esperienza diretta di ciò che li circonda, avranno contatti con la natura e il territorio in cui vivono, favorendo il più possibile il contatto con l'ambiente esterno
- “Il corpo in movimento”, progetto motorio condotto da esperti esterni che mira allo sviluppo e al potenziamento di abilità motorie.
- “Reciclone TECH”, progetto promosso da Confindustria in collaborazione con le scuole secondarie di primo grado del territorio.
- Progetto continuità con la scuola primaria per i bambini dell'ultimo anno.
- Laboratori organizzati in sezione e nei gruppi d'età che sviluppano competenze motorie, narrativo/teatrali, espressivo/creative, scientifico/matematiche

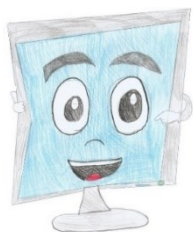

Visita la nostra pagina sul sito della scuola e guarda i nostri lavori

[Scuola dell'Infanzia di Curlo](#)

[Le nostre attività](#)



SUL [SITO DELL'ISTITUTO](#), È CONSULTABILE LA VERSIONE INTEGRALE DEL PIANO DELL'OFFERTA FORMATIVA CLICCANDO SCUOLA – LE CARTE DELLA SCUOLA

